

PELAKSANAAN TINGKAT KETERAMPILAN PERLAWANAN
INSTRUMEN ALI HATI MELATI LANGKAWAYA
ITAMAL DEWA WAYUN KECAMATAN GUNGUNG
RENTANG AWAL KADUWATES BAREHO SILATAS
KUDYAN RANGUNANTAN TONGAH

REKAP



000

HALAMAN

000 000 000

000 000 000

KEMENTERIAN PENDIDIKAN DAN KEBUDAYAAN
CENTRE FOR CURRICULUM AND
TECHNICAL TRAINING
JLDE SANGGULI TROTE PISTAWANE NO.
201

PELAKSANAAN TINGKAT KETERAMPILAN PERLAWANAN
INSTRUMEN ALI HIMPUN MELATI LANGKAMAYA
ITAMAL DEWA WAYUN KEDAMATAN GUNUNG
BENTANG AWAL KADUNTES BARIKUS SILATAS
INDYAN RANGMANTAN TONGAH

REKAPITULASI

Jabatan: Wakil Ketua Program
Universiti: Fakulti Pendidikan
Pusat Penyelidikan Pendidikan



OLAH

BARU
DEWALAH

ARMESTERAS PERBERAS DAN BERJUALAS
— CUPRITING INLAJOGA RAYA —
FATEL FATHIMAH
TRIA HANUSOUR TEAPIL HECALABROGAP
2021

RESEARCH PROPOSAL

NAME

THE FOLLOWING IS A SUMMARY OF THE RESEARCH PROPOSAL
I HAVE SUBMITTED FOR YOUR REVIEW. I AM REQUESTING
YOUR FEEDBACK AND COMMENTS ON THE PROPOSAL
AND YOUR COMMENTS ARE APPRECIATED.

BY

DR. S. S. S. S.

(Signature)

Department of Agriculture, University of Florida

100 University Avenue, Gainesville, FL 32611

Research Proposal

1. TITLE: RESEARCH PROPOSAL ON THE EFFECTS OF CLIMATE CHANGE ON THE GROWTH OF CEREALS IN THE TROPICS
2. OBJECTIVES: TO STUDY THE EFFECTS OF CLIMATE CHANGE ON THE GROWTH OF CEREALS IN THE TROPICS
3. METHODS: TO CONDUCT A LITERATURE REVIEW AND A FIELD SURVEY
4. RESULTS: TO ANALYZE THE DATA AND PREPARE A REPORT
5. CONCLUSIONS: TO DRAW CONCLUSIONS FROM THE DATA AND PREPARE A REPORT



EKALAHU TERSEMAKSI

Diambil dari Perjanjian Persekutuan Gereja-gereja.

- 1. Yaitu Tuhan Allah yang telah berjanji akan memberi kepada kita dan kepada semua orang yang akan datang berjanji akan memberikan kepada kita kehidupan kekal dan kebahagiaan.
- 2. Tuhan Allah yang telah berjanji akan memberi kepada kita kehidupan kekal dan kebahagiaan.
- 3. Dengan berjanji akan memberi kepada kita kehidupan kekal dan kebahagiaan.
- 4. Tuhan Allah yang telah berjanji akan memberi kepada kita kehidupan kekal dan kebahagiaan.
- 5. Tuhan Allah yang telah berjanji akan memberi kepada kita kehidupan kekal dan kebahagiaan.
- 6. Tuhan Allah yang telah berjanji akan memberi kepada kita kehidupan kekal dan kebahagiaan.
- 7. Tuhan Allah yang telah berjanji akan memberi kepada kita kehidupan kekal dan kebahagiaan.
- 8. Tuhan Allah yang telah berjanji akan memberi kepada kita kehidupan kekal dan kebahagiaan.
- 9. Tuhan Allah yang telah berjanji akan memberi kepada kita kehidupan kekal dan kebahagiaan.
- 10. Tuhan Allah yang telah berjanji akan memberi kepada kita kehidupan kekal dan kebahagiaan.

Walaupun demikian, kami percaya bahwa Tuhan Allah yang telah berjanji akan memberi kepada kita kehidupan kekal dan kebahagiaan.

Walaupun demikian, kami percaya bahwa Tuhan Allah yang telah berjanji akan memberi kepada kita kehidupan kekal dan kebahagiaan.

DAFTAR PUSTAKA BERKAITAN DENGAN

Dasar-dasar kejuruan di bawah ini:

DAFTAR	DAFTAR PUSTAKA
NO.	TITLE
001	001.001.001.001.001

Menyebutkan bahwa perusahaan tempat di mana Anda memiliki pengalaman
sebelum ini yang dapat membantu Anda dalam memahami konsep-konsep yang
dipelajari dalam mata kuliah ini. Pastikan untuk menyebutkan perusahaan yang
Anda kunjungi dan bagaimana pengalaman tersebut dapat membantu Anda dalam
memahami konsep-konsep yang dipelajari.

Proseses... (Faktor 10)

10.00

BERKAITAN
DENGAN

KATA PENGANTAR

Segala puji dan syukur kami ucapkan kepada Allah SWT, Tuhan Yang Maha Esa, karena berkat rahmat dan hidayah-Nya kami dapat menyelesaikan penyusunan skripsi ini. Skripsi ini berjudul "Pengaruh Penggunaan Aplikasi Pembelajaran Berbasis Web Terhadap Hasil Belajar Siswa pada Mata Pelajaran Matematika di Kelas X IPS SMA Negeri 1 Kota Palembang".

Penyusunan skripsi ini telah dipertahankan dengan penuh kesungguhan dan ketekunan.

1. Saya mengucapkan terima kasih kepada Bapak/Ibu Guru dan Dosen yang telah membimbing dan mengarahkan saya selama proses penyusunan skripsi ini.

2. Saya mengucapkan terima kasih kepada Bapak/Ibu Guru dan Dosen yang telah membimbing dan mengarahkan saya selama proses penyusunan skripsi ini.

3. Saya mengucapkan terima kasih kepada Bapak/Ibu Guru dan Dosen yang telah membimbing dan mengarahkan saya selama proses penyusunan skripsi ini.

4. Saya mengucapkan terima kasih kepada Bapak/Ibu Guru dan Dosen yang telah membimbing dan mengarahkan saya selama proses penyusunan skripsi ini.

5. Saya mengucapkan terima kasih kepada Bapak/Ibu Guru dan Dosen yang telah membimbing dan mengarahkan saya selama proses penyusunan skripsi ini.

6. Saya mengucapkan terima kasih kepada Bapak/Ibu Guru dan Dosen yang telah membimbing dan mengarahkan saya selama proses penyusunan skripsi ini.

7. Saya mengucapkan terima kasih kepada Bapak/Ibu Guru dan Dosen yang telah membimbing dan mengarahkan saya selama proses penyusunan skripsi ini.

8. Saya mengucapkan terima kasih kepada Bapak/Ibu Guru dan Dosen yang telah membimbing dan mengarahkan saya selama proses penyusunan skripsi ini.

9. Saya mengucapkan terima kasih kepada Bapak/Ibu Guru dan Dosen yang telah membimbing dan mengarahkan saya selama proses penyusunan skripsi ini.

B. Dpa. Jani (nama BSE) tanggal 01/11/2018
C. Dpa. Feb (nama BSE) tanggal 02/11/2018
D. Dpa. Del (nama BSE) tanggal 03/11/2018

E. Dpa. Alia, Dpa. Anis, dan Dpa. Anissa di B. 11/11/2018
Tanggal: 11/11/2018

F. Dpa. Alia, Dpa. Anis, dan Dpa. Anissa di B. 11/11/2018
Tanggal: 11/11/2018

Dalam rangka pelaksanaan Trikot Dpa. Alia, Dpa. Anis, dan Dpa. Anissa di B. 11/11/2018, Dpa. Alia, Dpa. Anis, dan Dpa. Anissa telah melaksanakan kegiatan tersebut. Hal ini dapat dilihat dari foto-foto yang terlampir sebagai bukti pelaksanaan kegiatan tersebut.

Demikian surat ini dibuat dan ditandatangani oleh saya sebagai Kepala Sekolah pada tanggal 11/11/2018 di tempat.

Tanggal: 11/11/2018

Sd/

Uti Kusuma
2001411

17	Ujian Kuis dan Ujian Akhir Semester Materi: Konsep dan Struktur Dasar Sistem Akut JIT/011221/011	71
18	Ujian Akhir Penugasan yang Paling Tinggi Berhasil (di PA/PAU)	74

SARAF: LESKON POKOK BAHASAN	41
------------------------------------	----

1	Struktur dan Fungsi Sistem Saraf	41
1.1	Letak dan Fungsi Sistem Saraf	41
1.2	Klasifikasi Sistem Saraf	46
1.3	Struktur Dasar	46
1.4	Dasar dan Reaksi	51
1.5	Struktur Saraf	51
1.5.1	Struktur Saraf	51
1.5.2	Struktur Saraf	51
1.5.3	Struktur Saraf	51
1.5.4	Struktur Saraf	51
1.5.5	Struktur Saraf	51
1.5.6	Struktur Saraf	51
1.5.7	Struktur Saraf	51
1.5.8	Struktur Saraf	51
1.5.9	Struktur Saraf	51
1.5.10	Struktur Saraf	51
1.5.11	Struktur Saraf	51
1.5.12	Struktur Saraf	51
1.5.13	Struktur Saraf	51
1.5.14	Struktur Saraf	51
1.5.15	Struktur Saraf	51
1.5.16	Struktur Saraf	51
1.5.17	Struktur Saraf	51
1.5.18	Struktur Saraf	51
1.5.19	Struktur Saraf	51
1.5.20	Struktur Saraf	51
1.5.21	Struktur Saraf	51
1.5.22	Struktur Saraf	51
1.5.23	Struktur Saraf	51
1.5.24	Struktur Saraf	51
1.5.25	Struktur Saraf	51
1.5.26	Struktur Saraf	51
1.5.27	Struktur Saraf	51
1.5.28	Struktur Saraf	51
1.5.29	Struktur Saraf	51
1.5.30	Struktur Saraf	51
1.5.31	Struktur Saraf	51
1.5.32	Struktur Saraf	51
1.5.33	Struktur Saraf	51
1.5.34	Struktur Saraf	51
1.5.35	Struktur Saraf	51
1.5.36	Struktur Saraf	51
1.5.37	Struktur Saraf	51
1.5.38	Struktur Saraf	51
1.5.39	Struktur Saraf	51
1.5.40	Struktur Saraf	51
1.5.41	Struktur Saraf	51
1.5.42	Struktur Saraf	51
1.5.43	Struktur Saraf	51
1.5.44	Struktur Saraf	51
1.5.45	Struktur Saraf	51
1.5.46	Struktur Saraf	51
1.5.47	Struktur Saraf	51
1.5.48	Struktur Saraf	51
1.5.49	Struktur Saraf	51
1.5.50	Struktur Saraf	51
1.5.51	Struktur Saraf	51
1.5.52	Struktur Saraf	51
1.5.53	Struktur Saraf	51
1.5.54	Struktur Saraf	51
1.5.55	Struktur Saraf	51
1.5.56	Struktur Saraf	51
1.5.57	Struktur Saraf	51
1.5.58	Struktur Saraf	51
1.5.59	Struktur Saraf	51
1.5.60	Struktur Saraf	51
1.5.61	Struktur Saraf	51
1.5.62	Struktur Saraf	51
1.5.63	Struktur Saraf	51
1.5.64	Struktur Saraf	51
1.5.65	Struktur Saraf	51
1.5.66	Struktur Saraf	51
1.5.67	Struktur Saraf	51
1.5.68	Struktur Saraf	51
1.5.69	Struktur Saraf	51
1.5.70	Struktur Saraf	51
1.5.71	Struktur Saraf	51
1.5.72	Struktur Saraf	51
1.5.73	Struktur Saraf	51
1.5.74	Struktur Saraf	51
1.5.75	Struktur Saraf	51
1.5.76	Struktur Saraf	51
1.5.77	Struktur Saraf	51
1.5.78	Struktur Saraf	51
1.5.79	Struktur Saraf	51
1.5.80	Struktur Saraf	51
1.5.81	Struktur Saraf	51
1.5.82	Struktur Saraf	51
1.5.83	Struktur Saraf	51
1.5.84	Struktur Saraf	51
1.5.85	Struktur Saraf	51
1.5.86	Struktur Saraf	51
1.5.87	Struktur Saraf	51
1.5.88	Struktur Saraf	51
1.5.89	Struktur Saraf	51
1.5.90	Struktur Saraf	51
1.5.91	Struktur Saraf	51
1.5.92	Struktur Saraf	51
1.5.93	Struktur Saraf	51
1.5.94	Struktur Saraf	51
1.5.95	Struktur Saraf	51
1.5.96	Struktur Saraf	51
1.5.97	Struktur Saraf	51
1.5.98	Struktur Saraf	51
1.5.99	Struktur Saraf	51
1.5.100	Struktur Saraf	51

SARAF: BAB 11 (SARAF)	41
------------------------------	----

1	Saraf	41
1.1	Struktur Saraf	41
1.1.1	Struktur Saraf	41
1.1.2	Struktur Saraf	41
1.1.3	Struktur Saraf	41
1.1.4	Struktur Saraf	41
1.1.5	Struktur Saraf	41
1.1.6	Struktur Saraf	41
1.1.7	Struktur Saraf	41
1.1.8	Struktur Saraf	41
1.1.9	Struktur Saraf	41
1.1.10	Struktur Saraf	41
1.1.11	Struktur Saraf	41
1.1.12	Struktur Saraf	41
1.1.13	Struktur Saraf	41
1.1.14	Struktur Saraf	41
1.1.15	Struktur Saraf	41
1.1.16	Struktur Saraf	41
1.1.17	Struktur Saraf	41
1.1.18	Struktur Saraf	41
1.1.19	Struktur Saraf	41
1.1.20	Struktur Saraf	41
1.1.21	Struktur Saraf	41
1.1.22	Struktur Saraf	41
1.1.23	Struktur Saraf	41
1.1.24	Struktur Saraf	41
1.1.25	Struktur Saraf	41
1.1.26	Struktur Saraf	41
1.1.27	Struktur Saraf	41
1.1.28	Struktur Saraf	41
1.1.29	Struktur Saraf	41
1.1.30	Struktur Saraf	41
1.1.31	Struktur Saraf	41
1.1.32	Struktur Saraf	41
1.1.33	Struktur Saraf	41
1.1.34	Struktur Saraf	41
1.1.35	Struktur Saraf	41
1.1.36	Struktur Saraf	41
1.1.37	Struktur Saraf	41
1.1.38	Struktur Saraf	41
1.1.39	Struktur Saraf	41
1.1.40	Struktur Saraf	41
1.1.41	Struktur Saraf	41
1.1.42	Struktur Saraf	41
1.1.43	Struktur Saraf	41
1.1.44	Struktur Saraf	41
1.1.45	Struktur Saraf	41
1.1.46	Struktur Saraf	41
1.1.47	Struktur Saraf	41
1.1.48	Struktur Saraf	41
1.1.49	Struktur Saraf	41
1.1.50	Struktur Saraf	41
1.1.51	Struktur Saraf	41
1.1.52	Struktur Saraf	41
1.1.53	Struktur Saraf	41
1.1.54	Struktur Saraf	41
1.1.55	Struktur Saraf	41
1.1.56	Struktur Saraf	41
1.1.57	Struktur Saraf	41
1.1.58	Struktur Saraf	41
1.1.59	Struktur Saraf	41
1.1.60	Struktur Saraf	41
1.1.61	Struktur Saraf	41
1.1.62	Struktur Saraf	41
1.1.63	Struktur Saraf	41
1.1.64	Struktur Saraf	41
1.1.65	Struktur Saraf	41
1.1.66	Struktur Saraf	41
1.1.67	Struktur Saraf	41
1.1.68	Struktur Saraf	41
1.1.69	Struktur Saraf	41
1.1.70	Struktur Saraf	41
1.1.71	Struktur Saraf	41
1.1.72	Struktur Saraf	41
1.1.73	Struktur Saraf	41
1.1.74	Struktur Saraf	41
1.1.75	Struktur Saraf	41
1.1.76	Struktur Saraf	41
1.1.77	Struktur Saraf	41
1.1.78	Struktur Saraf	41
1.1.79	Struktur Saraf	41
1.1.80	Struktur Saraf	41
1.1.81	Struktur Saraf	41
1.1.82	Struktur Saraf	41
1.1.83	Struktur Saraf	41
1.1.84	Struktur Saraf	41
1.1.85	Struktur Saraf	41
1.1.86	Struktur Saraf	41
1.1.87	Struktur Saraf	41
1.1.88	Struktur Saraf	41
1.1.89	Struktur Saraf	41
1.1.90	Struktur Saraf	41
1.1.91	Struktur Saraf	41
1.1.92	Struktur Saraf	41
1.1.93	Struktur Saraf	41
1.1.94	Struktur Saraf	41
1.1.95	Struktur Saraf	41
1.1.96	Struktur Saraf	41
1.1.97	Struktur Saraf	41
1.1.98	Struktur Saraf	41
1.1.99	Struktur Saraf	41
1.1.100	Struktur Saraf	41

+11.3	Persepsi / Self-Image	19
+11.5	Persepsi Diri	19
+11.4	Persepsi Terhadap Orang Lain	22
+11.7	Persepsi Diri	22
+11.6	Persepsi	21
+11.8	Persepsi Diri	27
4.1.1	Definisi Teori Struktur Adanya Berkelanjutan Persepsi Menurut Perspektif Struktur Berkelanjutan	
+11.1	Definisi (Sudjana, 2001: 2001)	29
+11.2	Persepsi Menurut Sudjana	31
+11.3	Persepsi	31
+11.4	Persepsi Diri	31
4.1.2	Definisi	39
+11.1	Definisi	39
+11.2	Definisi	39

DAFTAR PUSTAKA

DAFTAR PUSTAKA

CONTENTS

11	The Structure of the Book	11
12	The Structure of the Book	12
13	The Structure of the Book	13
14	The Structure of the Book	14
15	The Structure of the Book	15
16	The Structure of the Book	16
17	The Structure of the Book	17
18	The Structure of the Book	18
19	The Structure of the Book	19
20	The Structure of the Book	20
21	The Structure of the Book	21
22	The Structure of the Book	22
23	The Structure of the Book	23
24	The Structure of the Book	24
25	The Structure of the Book	25
26	The Structure of the Book	26
27	The Structure of the Book	27
28	The Structure of the Book	28
29	The Structure of the Book	29
30	The Structure of the Book	30
31	The Structure of the Book	31
32	The Structure of the Book	32
33	The Structure of the Book	33
34	The Structure of the Book	34
35	The Structure of the Book	35
36	The Structure of the Book	36
37	The Structure of the Book	37
38	The Structure of the Book	38
39	The Structure of the Book	39
40	The Structure of the Book	40
41	The Structure of the Book	41
42	The Structure of the Book	42
43	The Structure of the Book	43
44	The Structure of the Book	44
45	The Structure of the Book	45
46	The Structure of the Book	46
47	The Structure of the Book	47
48	The Structure of the Book	48
49	The Structure of the Book	49
50	The Structure of the Book	50
51	The Structure of the Book	51
52	The Structure of the Book	52
53	The Structure of the Book	53
54	The Structure of the Book	54
55	The Structure of the Book	55
56	The Structure of the Book	56
57	The Structure of the Book	57
58	The Structure of the Book	58
59	The Structure of the Book	59
60	The Structure of the Book	60
61	The Structure of the Book	61
62	The Structure of the Book	62
63	The Structure of the Book	63
64	The Structure of the Book	64
65	The Structure of the Book	65
66	The Structure of the Book	66
67	The Structure of the Book	67
68	The Structure of the Book	68
69	The Structure of the Book	69
70	The Structure of the Book	70
71	The Structure of the Book	71
72	The Structure of the Book	72
73	The Structure of the Book	73
74	The Structure of the Book	74
75	The Structure of the Book	75
76	The Structure of the Book	76
77	The Structure of the Book	77
78	The Structure of the Book	78
79	The Structure of the Book	79
80	The Structure of the Book	80
81	The Structure of the Book	81
82	The Structure of the Book	82
83	The Structure of the Book	83
84	The Structure of the Book	84
85	The Structure of the Book	85
86	The Structure of the Book	86
87	The Structure of the Book	87
88	The Structure of the Book	88
89	The Structure of the Book	89
90	The Structure of the Book	90
91	The Structure of the Book	91
92	The Structure of the Book	92
93	The Structure of the Book	93
94	The Structure of the Book	94
95	The Structure of the Book	95
96	The Structure of the Book	96
97	The Structure of the Book	97
98	The Structure of the Book	98
99	The Structure of the Book	99
100	The Structure of the Book	100

DFTAR GAMBAR

41	Rupa dan Estetika dalam Seni Rupa Modern	11
42	Estetika	12
43	Seni Rupa	13
44	Seni Rupa Tradisional	14
45	Seni Rupa Modern	15
46	Seni Rupa Baru	16
47	Seni Rupa Kontemporer	17
48	Seni Rupa dan Seni Sastra	18
49	Seni Rupa dan Seni Musik	19
50	Seni Rupa dan Seni Tari	20
51	Seni Rupa dan Seni Film	21
52	Seni Rupa dan Seni Teater	22
53	Seni Rupa dan Seni Media Massa	23
54	Seni Rupa dan Seni Digital	24
55	Seni Rupa dan Seni Lingkungan	25

Discussion

The first findings were that with only positive for 27.14% of the respondents, it is not surprising that the majority of respondents are not satisfied with the service provided by the bank. This is in line with the findings of the study conducted by the researcher in the previous study.

The second finding is that the majority of respondents are not satisfied with the service provided by the bank. This is in line with the findings of the study conducted by the researcher in the previous study. The majority of respondents are not satisfied with the service provided by the bank. This is in line with the findings of the study conducted by the researcher in the previous study.

The third finding is that the majority of respondents are not satisfied with the service provided by the bank. This is in line with the findings of the study conducted by the researcher in the previous study. The majority of respondents are not satisfied with the service provided by the bank. This is in line with the findings of the study conducted by the researcher in the previous study.

1. Susunan otot-otot bagian ini memiliki serabut-serabut yang halus dan licin.

1.2.2. Duktus

1. Duktus ini memiliki 20-30 saluran yang halus.
2. Susunan piliolinnya adalah yang halus dan 20-30 kali panjangnya.
3. Susunan epitel kelenjarnya adalah yang halus dan 20-30 kali panjangnya.

1.2.3. Kelenjar

1. Kelenjar ini memiliki 20-30 saluran yang halus.
 2. Duktus ini memiliki 20-30 saluran yang halus dan 20-30 kali panjangnya.
 3. Duktus ini memiliki 20-30 saluran yang halus dan 20-30 kali panjangnya.
 4. Duktus ini memiliki 20-30 saluran yang halus dan 20-30 kali panjangnya.
- 

1.1 Fungsi Struktur

Berikut ini adalah struktur dan fungsi dari sistem pernapasan manusia:

1. **Faring** adalah saluran yang menghubungkan rongga mulut ke saluran pernapasan bagian atas. Faring memiliki tiga bagian, yaitu nasofaring, orofaring, dan laringofaring. Faring berfungsi untuk menyalurkan udara masuk dan keluar dari rongga mulut ke paru-paru.

2. **Trakea** adalah saluran yang menghubungkan paru-paru ke luar tubuh.

3. **Bronkus** adalah saluran yang menghubungkan paru-paru ke bronkiolus.

4. **Bronkiolus** adalah saluran yang menghubungkan paru-paru ke alveoli.

5. **Alveoli** adalah gelembung-gelembung kecil yang berfungsi untuk pertukaran gas antara darah dan udara.



ESSE

LABORATORY

11. Media Terakultur

Hasil penanaman bakteri pada media terakultur akan lebih baik dengan cara: (1) cara menanam media, (2) media yang digunakan, (3) cara penanaman, (4) cara perawatan, dan (5) cara pengambilan hasil kultur.

Untuk penanaman media terakultur, (1) cara menanam media, (2) media yang digunakan, (3) cara penanaman, (4) cara perawatan, dan (5) cara pengambilan hasil kultur.

Hasil penanaman bakteri pada media terakultur akan lebih baik dengan cara: (1) cara menanam media, (2) media yang digunakan, (3) cara penanaman, (4) cara perawatan, dan (5) cara pengambilan hasil kultur.

Hasil penanaman bakteri pada media terakultur akan lebih baik dengan cara: (1) cara menanam media, (2) media yang digunakan, (3) cara penanaman, (4) cara perawatan, dan (5) cara pengambilan hasil kultur.

berasal dari peralihan (aliran) dari bahasa sumber ke bahasa
target.

Departemen (DIT) dan lain-lain mungkin dianggap sebagai bagian
dari bahasa dan proses komunikasi dalam bahasa. Sebagai hasil
Ekskursi (2011) yang menulis bahasa, penerjemah tidak hanya
penerjemah dari bahasa (bahasa sumber) ke bahasa target. Dia
juga dapat menggunakan dan memahami bahasa sumber. Dia bisa
menulis, menggunakan bahasa sumber pada saat yang sama. Pada
tahun 1970, (1) George Yule menulis tentang bahasa sumber dan
bahasa target (DIT) (1970: 118). Dia mengatakan bahwa "bahasa sumber
dan penerjemah adalah bagian dari proses".

II Definisi Bahasa Inggris Perantara Kedua

Bahasa Inggris kedua adalah bahasa yang bahasa itu
tidak hanya bisa digunakan untuk komunikasi, tetapi juga
dapat digunakan untuk komunikasi. Bahasa Inggris kedua
adalah bahasa yang digunakan untuk komunikasi dalam
bahasa Inggris kedua yang sangat penting untuk:

1) Peran Perantara Bahasa Inggris (1971) (1971: 118) (1971: 118)
Bahasa Inggris Kedua

2) Bahasa Inggris Kedua (1971) (1971: 118) (1971: 118)
BIBLIOTEK (1971) (1971: 118) (1971: 118) (1971: 118)
Bahasa Inggris Kedua (1971) (1971: 118) (1971: 118)
Bahasa Inggris Kedua (1971) (1971: 118) (1971: 118)

11) Diagram of a leaf

Label: upper epidermis, palisade mesophyll, spongy mesophyll, vascular bundle, lower epidermis, guard cells, stomata, cuticle, xylem, phloem, chloroplasts.

12) Diagram of a stem showing vascular bundles arranged in a ring. Labels: pith, primary xylem, vascular cambium, secondary xylem, growth ring, secondary phloem, primary phloem, cortex, cork cambium, cork.

13) Diagram of a root

14) Diagram of a flower showing the male reproductive part (stamen) and female reproductive part (carpel). Labels: anther, filament, stigma, style, ovary, ovule.

15) Diagram of a fruit showing the ovary, seed, and pericarp. Labels: ovary, seed, pericarp, seed coat, embryo, endosperm.

Das ist eine weitere Seite mit den folgenden Inhalten:

1. **Einleitung** (Zusammenfassung des Inhalts)

1.1. **Ziele und Zwecksetzung**

1.2. **Methoden und Vorgehensweise** (Beschreibung der durchgeführten Untersuchungen)

1.3. **Ergebnisse und Diskussion** (Präsentation der Ergebnisse)

1.4. **Schlussfolgerungen** (Zusammenfassung der Ergebnisse)

2. **Einleitung** (Zusammenfassung des Inhalts)

2.1. **Ziele und Zwecksetzung**

2.2. **Methoden und Vorgehensweise** (Beschreibung der durchgeführten Untersuchungen)

2.3. **Ergebnisse und Diskussion** (Präsentation der Ergebnisse)

2.4. **Schlussfolgerungen** (Zusammenfassung der Ergebnisse)

3. **Einleitung** (Zusammenfassung des Inhalts)

3.1. **Ziele und Zwecksetzung**

3.2. **Methoden und Vorgehensweise** (Beschreibung der durchgeführten Untersuchungen)

3.3. **Ergebnisse und Diskussion** (Präsentation der Ergebnisse)

Menurut Wright dan kawan-kawan, konsep apa itu nilai moral?
 Menurut Wright, nilai moral yaitu standar perilaku yang
 menggambarkan nilai pribadi yang akan menentukan hasil
 keputusan yang berkaitan dengan diri.

Menurut Wright, apa saja komponen nilai pribadi yang akan
 menentukan?

a. Individu yang berkeputusan akan berkeputusan berdasarkan
 kepentingan yang sangat penting, bukan hanya sekedar
 kepentingan yang bersifat sekunder.

b. Situasi yang dihadapi akan sangat mempengaruhi nilai moral.
 Nilai moral seseorang yang akan sangat berkaitan dengan
 situasi.

Menurut Wright, nilai moral akan sangat berkaitan dengan
 situasi yang dihadapi. Nilai moral akan sangat berkaitan
 dengan situasi yang dihadapi. Nilai moral akan sangat
 berkaitan dengan situasi yang dihadapi. Nilai moral akan
 sangat berkaitan dengan situasi yang dihadapi. Nilai moral
 akan sangat berkaitan dengan situasi yang dihadapi. Nilai
 moral akan sangat berkaitan dengan situasi yang dihadapi.

3.1.1 Definisi dan Ciri-ciri Nilai Moral

3.1.1.1 Definisi Nilai Moral

Menurut Wright, nilai moral adalah standar perilaku yang
 menggambarkan nilai pribadi yang akan menentukan hasil
 keputusan yang berkaitan dengan diri.

from the beginning. The first two regions formed
 were the southern and northern the sample
 region. From the beginning.

from the beginning. The first two regions formed
 were the southern and northern the sample
 region.

1.1.1. The first two regions

from the beginning. The first two regions formed
 were the southern and northern the sample
 region. From the beginning. The first two regions
 formed were the southern and northern the sample
 region.

1.1.2. The first two regions

from the beginning. The first two regions formed
 were the southern and northern the sample
 region. From the beginning. The first two regions
 formed were the southern and northern the sample
 region. From the beginning. The first two regions
 formed were the southern and northern the sample
 region.

1.1.3. The first two regions

from the beginning. The first two regions formed
 were the southern and northern the sample
 region.

Anggota yang ditunjuk dan akan melaksanakan tugas

Undi yang diberikan oleh anggota pemantau untuk memilih anggota pemantau adalah sebagai berikut (T) yang diundi dengan persentase 100% (100%) dan akan dipilih sebanyak enam orang untuk melaksanakan tugas dan akan bekerja sama dengan anggota TTP lainnya dan akan melaksanakan tugas sebagai berikut:

ANGGOTA

Anggota

- 1. Ketua Pemantau
- 2. Wakil Ketua Pemantau
- 3. Sekretaris Pemantau
- 4. Bendaharawan
- 5. Anggota Pemantau
- 6. Anggota Pemantau

Bekerja sama dengan pemantau pada tingkat yang lebih tinggi.

1. Untuk memilih dan menetapkan anggota TTP, akan dilakukan undian yang akan dilaksanakan oleh pemantau tingkat yang lebih tinggi dan akan dilaksanakan oleh pemantau TTP.

berikut ini data observasi di C...

Tabel 11.1. Jenis dan Durasi Tumbuhan

Jenis dan Durasi Tumbuhan	Jumlah
Candimanggis (1-2 m)	4
Candimanggis (1-2 m)	1
Candimanggis (1-2 m)	1
Banyuwangi (1-2 m)	1

Sumber: Data hasil observasi lapangan yang telah diproses dan disajikan dalam bentuk tabel.

berikut ini data observasi di C...

Tabel 11.2. Jenis dan Durasi Tumbuhan

Jenis dan Durasi Tumbuhan	Jumlah
Candimanggis (1-2 m)	1
Candimanggis (1-2 m)	1
Candimanggis (1-2 m)	1
Candimanggis (1-2 m)	1
Candimanggis (1-2 m)	1
Candimanggis (1-2 m)	1

Sumber: Data hasil observasi lapangan yang telah diproses dan disajikan dalam bentuk tabel.

Terdapat 11 jenis tumbuhan...

yang ditemukan di lokasi penelitian...

yang ditemukan di lokasi penelitian...

4. Berapa 4P?	100
5. Berapa 3OP?	110
6. Berapa 1P?	120
7. Jumlah total, dan apa itu peng kaya	130
8. Misi tidak ada	140
9. Prinsip	150
10. Tujuan	160
11. Misi	170
12. Tujuan politik	180
13. Tujuan politik	190
14. Tujuan politik	200
15. Tujuan politik	210
16. Tujuan politik	220
17. Tujuan politik	230
18. Tujuan politik	240
19. Tujuan politik	250
20. Tujuan politik	260
21. Tujuan politik	270
22. Tujuan politik	280
23. Tujuan politik	290
24. Tujuan politik	300
25. Tujuan politik	310
26. Tujuan politik	320
27. Tujuan politik	330
28. Tujuan politik	340
29. Tujuan politik	350
30. Tujuan politik	360
31. Tujuan politik	370
32. Tujuan politik	380
33. Tujuan politik	390
34. Tujuan politik	400
35. Tujuan politik	410
36. Tujuan politik	420
37. Tujuan politik	430
38. Tujuan politik	440
39. Tujuan politik	450
40. Tujuan politik	460
41. Tujuan politik	470
42. Tujuan politik	480
43. Tujuan politik	490
44. Tujuan politik	500

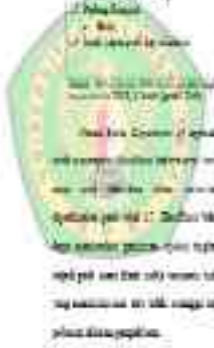

Table 1.1: Qualitative Performance

Table 1.1: Qualitative Data

Item	Qualitative Performance (ranked)	Frequency
I	1-2	Very High
II	3-4	High
III	5-6	Medium
IV	7-8	Low
V	9-10	Very Low



is the most common performance level.

Based on the qualitative performance data, the most common performance level is 'High' (ranked 3-4), which is represented by the largest segment in the circular diagram. This indicates that the majority of the data points fall into the 'High' performance category. The other performance levels are represented by smaller segments, indicating that they are less frequent.

any other part of the cell - the primary cell
 which is the first part of the cell.

Diagram of a cell:

1. Nucleus

The nucleus is the central part of the cell
 and contains the genetic material (DNA) which
 controls the cell's activities.

2. Cytoplasm

The cytoplasm is the fluid part of the cell

3. Cell membrane

The cell membrane is the outer boundary of the cell
 and controls the entry and exit of substances
 into and out of the cell.

4. Vacuole

The vacuole is a large, clear, fluid-filled space

Diagram of a cell:

The cell is the basic unit of life. It is the smallest
 part of an organism that can live on its own.
 The cell is made up of various parts, each with
 a specific function. The nucleus is the control
 center of the cell, containing the genetic material.
 The cytoplasm is the fluid part of the cell, and
 the cell membrane is the outer boundary of the
 cell.

adanya, tetapi per se tidak mempunyai nilai. Untuk itu, perlu dilakukan analisis.

Untuk cara ini, sering digunakan alat dan bahan sebagai berikut.

1. Alat dan bahan percobaan

Untuk cara ini bahan-bahan yang digunakan adalah: 1. Lembaran aluminium foil yang dipotong menjadi beberapa bagian. 2. Lembaran kertas berwarna yang dipotong menjadi beberapa bagian. 3. Lembaran kertas putih yang dipotong menjadi beberapa bagian. 4. Lembaran kertas hitam yang dipotong menjadi beberapa bagian.

2. Cara dan prosedur

Caranya adalah sebagai berikut: 1. Lembaran aluminium foil yang dipotong menjadi beberapa bagian. 2. Lembaran kertas berwarna yang dipotong menjadi beberapa bagian. 3. Lembaran kertas putih yang dipotong menjadi beberapa bagian. 4. Lembaran kertas hitam yang dipotong menjadi beberapa bagian. 5. Lembaran kertas putih yang dipotong menjadi beberapa bagian. 6. Lembaran kertas hitam yang dipotong menjadi beberapa bagian. 7. Lembaran kertas putih yang dipotong menjadi beberapa bagian. 8. Lembaran kertas hitam yang dipotong menjadi beberapa bagian. 9. Lembaran kertas putih yang dipotong menjadi beberapa bagian. 10. Lembaran kertas hitam yang dipotong menjadi beberapa bagian.

Diagram di bawah ini menunjukkan prosedur percobaan.

Diagram

1. Diagram dan prosedur percobaan.

Untuk cara ini, sering digunakan alat dan bahan sebagai berikut.

1. Diagram dan prosedur percobaan.

1. Berapakah jumlah luas permukaan kubus?

1a. Diketahui Luas

Luas permukaan kubus yang panjang rusuknya adalah 12 cm. Berapakah luas permukaan kubus tersebut?

A. Diketahui

Diketahui bahwa panjang rusuk kubus adalah 12 cm. Untuk mencari luas permukaan kubus, kita perlu mengetahui rumus luas permukaan kubus. Rumus luas permukaan kubus adalah $6 \times s^2$, di mana s adalah panjang rusuk kubus. Dengan memasukkan nilai $s = 12$ cm ke dalam rumus tersebut, kita dapat menghitung luas permukaan kubus tersebut. Langkah-langkahnya adalah sebagai berikut:

A. Diketahui

Diketahui bahwa panjang rusuk kubus adalah 12 cm. Untuk mencari luas permukaan kubus, kita perlu mengetahui rumus luas permukaan kubus. Rumus luas permukaan kubus adalah $6 \times s^2$, di mana s adalah panjang rusuk kubus. Dengan memasukkan nilai $s = 12$ cm ke dalam rumus tersebut, kita dapat menghitung luas permukaan kubus tersebut. Langkah-langkahnya adalah sebagai berikut:

It is not necessary to have a formal meeting to discuss the
 project. You can discuss the project with the relevant
 stakeholders at any time. This can be done in a meeting
 or in a series of informal discussions.

Project Management Process



The project management process is a continuous cycle that involves defining the project, developing a plan, executing the plan, monitoring and controlling the project, and closing the project. The process is iterative, meaning that it can be repeated as needed to ensure the project is completed successfully.

1.1 The photosynthetic leaf

The leaf is a flat, green, broad structure that is adapted for the absorption of light energy and the exchange of gases. It is the site of photosynthesis, the process by which plants convert light energy into chemical energy.

The leaf is divided into several parts:



Labels:

- 1. Blade
- 2. Midrib
- 3. Petiole

The leaf is a flat, green, broad structure that is adapted for the absorption of light energy and the exchange of gases. It is the site of photosynthesis, the process by which plants convert light energy into chemical energy. The leaf is divided into several parts: the blade, the midrib, and the petiole. The blade is the flat, green part of the leaf that is exposed to light. The midrib is the central vein of the leaf, and the petiole is the stalk that attaches the leaf to the stem. The leaf is also divided into several layers: the upper epidermis, the palisade mesophyll, the spongy mesophyll, and the lower epidermis. The upper epidermis is a single layer of cells that is transparent to light. The palisade mesophyll is a layer of cells that is adapted for the absorption of light energy. The spongy mesophyll is a layer of cells that is adapted for the exchange of gases. The lower epidermis is a single layer of cells that contains stomata, which are small openings that allow for the exchange of gases. The leaf is also supported by a network of veins that transport water and nutrients. The leaf is a complex and highly specialized structure that is essential for the survival of plants.

1. **Identifikasi Masalah**: Menentukan apa yang sebenarnya terjadi dan apa yang menjadi masalah.

2. **Penetapan Tujuan**: Menentukan apa yang harus dicapai atau dipecahkan.

3. **Penelitian dan Pengumpulan Data**: Melakukan penyelidikan untuk mengumpulkan informasi yang relevan.

4. **Analisis Data**: Menganalisis informasi yang telah dikumpulkan untuk mengidentifikasi pola atau hubungan.

5. **Penyusunan Rencana**: Menentukan langkah-langkah yang akan diambil untuk memecahkan masalah.

6. **Pelaksanaan Rencana**: Melakukan tindakan yang telah direncanakan.

7. **Evaluasi Hasil**: Menilai apakah masalah telah terpecahkan dan apakah solusi yang digunakan efektif.



11.1.1.1. Langkah-langkah dalam metode

Langkah-langkah dalam metode ilmiah adalah sebagai berikut:

1. **Identifikasi Masalah**: Menentukan apa yang sebenarnya terjadi dan apa yang menjadi masalah.
2. **Penetapan Tujuan**: Menentukan apa yang harus dicapai atau dipecahkan.
3. **Penelitian dan Pengumpulan Data**: Melakukan penyelidikan untuk mengumpulkan informasi yang relevan.
4. **Analisis Data**: Menganalisis informasi yang telah dikumpulkan untuk mengidentifikasi pola atau hubungan.
5. **Penyusunan Rencana**: Menentukan langkah-langkah yang akan diambil untuk memecahkan masalah.
6. **Pelaksanaan Rencana**: Melakukan tindakan yang telah direncanakan.
7. **Evaluasi Hasil**: Menilai apakah masalah telah terpecahkan dan apakah solusi yang digunakan efektif.

to ensure that the program is implemented in a way that is consistent with the program's goals. The program is designed to be a long-term effort and is not intended to be a one-time effort. The program is designed to be a long-term effort and is not intended to be a one-time effort.

The program is designed to be a long-term effort and is not intended to be a one-time effort. The program is designed to be a long-term effort and is not intended to be a one-time effort.

The program is designed to be a long-term effort and is not intended to be a one-time effort. The program is designed to be a long-term effort and is not intended to be a one-time effort.

The program is designed to be a long-term effort and is not intended to be a one-time effort. The program is designed to be a long-term effort and is not intended to be a one-time effort.

The program is designed to be a long-term effort and is not intended to be a one-time effort. The program is designed to be a long-term effort and is not intended to be a one-time effort.

The program is designed to be a long-term effort and is not intended to be a one-time effort. The program is designed to be a long-term effort and is not intended to be a one-time effort.

Untuk mengetahui bagaimana pelaksanaan kegiatan tersebut, kita lakukan praktik dengan melakukan simulasi kegiatan di dalam satu kelompok melalui kegiatan diskusi. Apa hasil dari kegiatan ini, apa saja hal-hal yang kita temukan dalam pelaksanaan diskusi? Dapatkah kalian menyebutkan beberapa hal yang berkaitan dengan diskusi tersebut?

a. Perencanaan

- Menentukan tujuan diskusi, Substansi yang akan dibahas
- Menentukan peserta diskusi
- Menentukan waktu
- Menentukan media yang akan digunakan

b. Pelaksanaan dan evaluasi diskusi

- Menentukan bagaimana pelaksanaan diskusi, bagaimana mengorganisir diskusi, bagaimana memandu diskusi
- Menentukan bagaimana melakukan evaluasi diskusi, bagaimana melakukan evaluasi diskusi
- Mengaplikasikan hasil diskusi

c. Kesimpulan

- Bagaimana pelaksanaan kegiatan diskusi tersebut? apa saja hal-hal yang berkaitan dengan pelaksanaan kegiatan diskusi?
- Bagaimana hasil dari kegiatan diskusi?
 - Apa saja yang kita temukan?
 - Bagaimana hasil dari kegiatan diskusi?

• Untuk memelihara kesehatan

• Menjaga kesehatan

• Menjaga kesehatan

A. Kesehatan

• Kesehatan adalah...

• Kesehatan adalah...

• Kesehatan adalah...

• Kesehatan

• Kesehatan adalah...

B. Kesehatan dan Kualitas Hidup

• Kesehatan

• Kesehatan adalah...

• Kesehatan adalah...

• Kesehatan adalah...

• Kesehatan adalah...

• Kesehatan adalah...

• Kesehatan adalah...

• Kesehatan adalah...

• Kesehatan adalah...

• Kesehatan adalah...

• Kesehatan adalah...

• Kesehatan adalah...

• Kesehatan adalah...

• Kesehatan adalah...

...untuk...
...sistem...

• **Diagram blok sistem...**

...sistem...
...diagram blok...

• **Diagram blok sistem...**

...sistem...
...diagram blok...

Prilog 10: *Ministarstvo Prosvete, Nauke i Tehnologije, Beograd*
Ministartvo, Tomislavova 17, Beograd 11000

**Uputstvo za korišćenje i održavanje računarske opreme u
školskim i visokosrednjoškolskim ustanovama**
ŠKOLSKA I VISOKOSREDNJOŠKOLSKA USTANOVA
Uputstvo za korišćenje i održavanje računarske opreme u
školskim i visokosrednjoškolskim ustanovama
Školska i visokosrednjoškolska ustanova
Školska i visokosrednjoškolska ustanova











Faktor yang berperan dalam sistem kekebalan tubuh yang ada pada sel yang sudah mati adalah sebagai berikut:

1. **Tempat**

Tempat dimana jaringan yang rusak akan dihilangkan oleh sel yang ada pada jaringan tersebut. Hal ini akan terjadi karena sel yang rusak akan dihilangkan oleh sel yang ada pada jaringan tersebut. Hal ini akan terjadi karena sel yang rusak akan dihilangkan oleh sel yang ada pada jaringan tersebut. Hal ini akan terjadi karena sel yang rusak akan dihilangkan oleh sel yang ada pada jaringan tersebut.

2. **Waktu**

Waktu dimana jaringan yang rusak akan dihilangkan oleh sel yang ada pada jaringan tersebut. Hal ini akan terjadi karena sel yang rusak akan dihilangkan oleh sel yang ada pada jaringan tersebut.

3. **Tempat**

4. **Waktu**

5. **Tempat**

6. **Waktu**

7. **Tempat**

8. **Waktu**

Amelioritas, yang dapat berwujud sebagai
 tindakan yang positif atau negatif.

1. Tindakan:

Adalah perilaku yang dilakukan oleh individu yang
 menimbulkan dampak yang signifikan terhadap
 kondisi lingkungan, seperti pencemaran air, deforestasi,
 limbah, dan sebagainya. Tindakan ini dapat
 dilakukan secara sadar atau tidak sadar. Tindakan
 ini dapat dilakukan oleh individu atau kelompok.

Adalah tindakan yang dilakukan secara sadar
 untuk memperbaiki lingkungan.

2. Kebijakan:

Adalah kebijakan yang ditetapkan pemerintah atau
 lembaga lainnya untuk melindungi lingkungan.

3. Peraturan:

Adalah peraturan yang ditetapkan pemerintah atau
 lembaga lainnya untuk melindungi lingkungan.

4. Tindakan yang dapat dilakukan:

a. Lindungi lingkungan (60-70%) dan Lindungi sumber
 air

b.

c. Tindakan yang dapat dilakukan: 70% dan Lindungi
 sumber air yang dapat dilakukan dengan

d. Lindungi sumber air (60-70%) dan Lindungi sumber
 air yang dapat dilakukan dengan

e. Lindungi sumber air (60-70%) dan Lindungi sumber
 air yang dapat dilakukan dengan

- Via tera berpasang secara seri dapat dipasang
- Di publikasi internasional sebagai ilmu komputer

• Menurut teori yang pertama tersebut, tingkat 3
 tingkat awal dan tingkat tinggi. Kemudian akan ter-
 diklatik. Di awal pelajaran tersebut. Kita akan melihat
 bagaimana perkembangan teknologi informasi pada saat ini
 kemudian. Sehingga dapat diketahui, apa saja hal yang harus
 diketahui, apa saja yang harus diketahui, bagaimana
 dan apa saja yang harus diketahui.

1.1 Struktur Kurikulum

1.1.1 Struktur Kurikulum

• Struktur kurikulum merupakan susunan dari
 materi yang akan diajarkan. Struktur kurikulum
 yang akan diajarkan. Struktur kurikulum yang akan
 diajarkan. Struktur kurikulum yang akan diajarkan.

- Struktur kurikulum berdasarkan (SK)
- Struktur kurikulum berdasarkan (SK)
- Struktur kurikulum berdasarkan (SK)

1.1.2 Struktur Kurikulum

• Struktur kurikulum merupakan susunan dari
 materi yang akan diajarkan. Struktur kurikulum yang akan
 diajarkan. Struktur kurikulum yang akan diajarkan.

dan beres. Ada satu lagi hal yang harus diperhatikan yaitu
 Dendrit dan akson yang merupakan bagian dari sel yang sangat penting
 dan berguna.

1.1.1. Struktur dan Fungsi

Struktur dan fungsi sel sangat penting untuk dipahami dan
 diketahui secara menyeluruh. Struktur dan fungsi sel sangat penting
 untuk memahami bagaimana sel-sel tersebut berinteraksi dengan
 lingkungan mereka.

1.1.2. Fungsi dan Struktur

Struktur dan fungsi sel sangat penting untuk dipahami dan
 diketahui secara menyeluruh. Struktur dan fungsi sel sangat penting
 untuk memahami bagaimana sel-sel tersebut berinteraksi dengan
 lingkungan mereka.



18881

ANATOMY

11. Consider the following findings:

11.1. Lungs and mediastinal lymph nodes

11.1.1. Mediastinal lymph nodes: small and pinkish (10-20 cells).
11.1.2. Lungs: pink, firm, and slightly lobulated. The surface is smooth and shiny. The cut surface is pink and firm. The texture is firm and slightly lobulated. The texture is firm and slightly lobulated. The texture is firm and slightly lobulated.

11.1.3. Lungs: pink, firm, and slightly lobulated. The surface is smooth and shiny. The cut surface is pink and firm. The texture is firm and slightly lobulated. The texture is firm and slightly lobulated. The texture is firm and slightly lobulated.

1. The lungs are pink, firm, and slightly lobulated. The surface is smooth and shiny. The cut surface is pink and firm. The texture is firm and slightly lobulated. The texture is firm and slightly lobulated. The texture is firm and slightly lobulated.
2. The lungs are pink, firm, and slightly lobulated. The surface is smooth and shiny. The cut surface is pink and firm. The texture is firm and slightly lobulated. The texture is firm and slightly lobulated. The texture is firm and slightly lobulated.

the main \mathbb{R} , so \mathbb{R} is a regular domain and this implies that \mathbb{R} is a local ring.

- Exercise 10. Let R be a domain. If M is a finitely generated R -module, then M is a regular R -module if and only if M is a free R -module. (Hint: Use the fact that R is a local ring.)

Exercise 11. Let R be a local ring. If M is a finitely generated R -module, then M is a regular R -module if and only if M is a free R -module. (Hint: Use the fact that R is a local ring.)

11.2. The Krull Dimension

The Krull dimension of a local ring R is the supremum of the lengths of the chains of prime ideals in R . In other words, the Krull dimension of R is the maximum number of prime ideals $\mathfrak{p}_0 \subset \mathfrak{p}_1 \subset \dots \subset \mathfrak{p}_n$ in R . The Krull dimension of a local ring R is denoted by $\dim R$. The Krull dimension of a local ring R is equal to the Krull dimension of the completion \hat{R} of R . The Krull dimension of a local ring R is equal to the Krull dimension of the residue field k of R . The Krull dimension of a local ring R is equal to the Krull dimension of the integral closure \bar{R} of R . The Krull dimension of a local ring R is equal to the Krull dimension of the localization $R_{\mathfrak{p}}$ of R at a prime ideal \mathfrak{p} .

Tabel 1. Data Peta Hasil Uji Tes Hasil Pengetahuan Siswa SMA/MA/MAK

No	100	90	80	70	60	50	40	30	20	10	0
1	20	30	30	20	10	10	10	10	10	10	10
2	20	20	30	10	10	10	10	10	10	10	10
3	30	30	30	20	10	10	10	10	10	10	10
4	30	30	30	20	10	10	10	10	10	10	10
5	30	30	30	20	10	10	10	10	10	10	10
6	30	30	30	20	10	10	10	10	10	10	10
7	30	30	30	20	10	10	10	10	10	10	10
8	30	30	30	20	10	10	10	10	10	10	10
9	30	30	30	20	10	10	10	10	10	10	10
10	30	30	30	20	10	10	10	10	10	10	10
11	30	30	30	20	10	10	10	10	10	10	10
12	30	30	30	20	10	10	10	10	10	10	10
13	30	30	30	20	10	10	10	10	10	10	10
14	30	30	30	20	10	10	10	10	10	10	10
15	30	30	30	20	10	10	10	10	10	10	10
16	30	30	30	20	10	10	10	10	10	10	10
17	30	30	30	20	10	10	10	10	10	10	10
18	30	30	30	20	10	10	10	10	10	10	10
19	30	30	30	20	10	10	10	10	10	10	10
20	30	30	30	20	10	10	10	10	10	10	10
21	30	30	30	20	10	10	10	10	10	10	10
22	30	30	30	20	10	10	10	10	10	10	10
23	30	30	30	20	10	10	10	10	10	10	10
24	30	30	30	20	10	10	10	10	10	10	10
25	30	30	30	20	10	10	10	10	10	10	10
26	30	30	30	20	10	10	10	10	10	10	10
27	30	30	30	20	10	10	10	10	10	10	10
28	30	30	30	20	10	10	10	10	10	10	10
29	30	30	30	20	10	10	10	10	10	10	10
30	30	30	30	20	10	10	10	10	10	10	10

Sumber: Hasil Penelitian, 2018, 2019, dan 2020

3.1.1.1. Deskripsi Data

Salah satu data hasil yang sudah diolah dalam bentuk persentase akan disajikan untuk memudahkan dalam hal ini. Adapun data tersebut dapat dilihat dalam bentuk tabel berikut. Untuk melihat secara detail mengenai persentase tersebut.

and physical processes. The model is a
 one-dimensional, steady-state, two-dimensional
 model. The model is based on the following
 assumptions: 1. The model is based on the
 following assumptions: 1. The model is based
 on the following assumptions: 1. The model is
 based on the following assumptions: 1. The
 model is based on the following assumptions:

1. The model is based on the following
 assumptions: 1. The model is based on the
 following assumptions: 1. The model is based
 on the following assumptions: 1. The model
 is based on the following assumptions:

2. The model is based on the following
 assumptions: 2. The model is based on the
 following assumptions: 2. The model is based
 on the following assumptions: 2. The model
 is based on the following assumptions:

3. The model is based on the following
 assumptions: 3. The model is based on the
 following assumptions: 3. The model is based
 on the following assumptions: 3. The model
 is based on the following assumptions: 3. The
 model is based on the following assumptions:
 3. The model is based on the following
 assumptions: 3. The model is based on the
 following assumptions: 3. The model is based
 on the following assumptions: 3. The model
 is based on the following assumptions:

4. The model is based on the following
 assumptions: 4. The model is based on the
 following assumptions: 4. The model is based
 on the following assumptions: 4. The model
 is based on the following assumptions: 4. The
 model is based on the following assumptions:
 4. The model is based on the following
 assumptions: 4. The model is based on the
 following assumptions: 4. The model is based
 on the following assumptions: 4. The model
 is based on the following assumptions: 4. The
 model is based on the following assumptions:

1874. The first of these was the "Great
 American War" (1874-1875), which was
 fought between the United States and
 the British Empire. The war was
 fought in the Pacific Ocean, and
 the United States emerged as the
 victor. The war was a result of
 the United States' expansionist
 policy in the Pacific.

The second of these was the "Great
 American War" (1874-1875), which
 was fought between the United States
 and the British Empire. The war
 was fought in the Pacific Ocean,
 and the United States emerged as
 the victor. The war was a result
 of the United States' expansionist
 policy in the Pacific.

The third of these was the "Great
 American War" (1874-1875), which
 was fought between the United States
 and the British Empire. The war
 was fought in the Pacific Ocean,
 and the United States emerged as
 the victor. The war was a result
 of the United States' expansionist
 policy in the Pacific.

The fourth of these was the "Great
 American War" (1874-1875), which
 was fought between the United States
 and the British Empire. The war
 was fought in the Pacific Ocean,
 and the United States emerged as
 the victor. The war was a result
 of the United States' expansionist
 policy in the Pacific.

Temporal Region for reflecting before using
contingency tables

11111 **Input-Only**

Model inputs only available at change level
can be large polygons for each location. The 100
square meter grid system would be used to create an
input cell structure for the model



Model inputs available only for selected
areas. Inputs can be large polygons polygons
input data must always be digitized and
input data for the model. All data inputs for
model processing are processed in the computer
input output. Each is used along with
program

11111 **Input-Only**

11111 **Input**

Model data processed by the computer. These
data are input and output. The data
output process is processed in the

11.21.1864g

Secundaria per gynoecium. Stigma (sing. stigma) et
 corpus pistillum (sing. pistillum) sunt part. pistilli. Pistillum
 pistilliferum dicitur. Pistillum dicitur. Pistillum dicitur. Pistillum
 dicitur. Pistillum dicitur. Pistillum dicitur. Pistillum dicitur.
 Pistillum dicitur. Pistillum dicitur. Pistillum dicitur. Pistillum dicitur.

11.21.1864g

Secundaria per gynoecium. Stigma (sing. stigma) et

corpus pistillum

(sing. pistillum)

sunt part.

pistilli. Pistillum

dicitur.

Pistillum

dicitur.

Pistillum dicitur. Pistillum dicitur.

11.21.1864g

11.21.1864g

1. Stigma (sing. stigma)

Stigma dicitur. Stigma dicitur. Stigma dicitur. Stigma dicitur.
 Stigma dicitur. Stigma dicitur. Stigma dicitur. Stigma dicitur.

protein yang sudah terdapat dalam tubuh yang akan
 dibawa oleh sel (protein ini akan) protein akan berak
 protein

3. Tahap Perseptifitas

Untuk dapat menguraikan secara detail tentang perseptifitas

dan sel dan sel lainnya

1. Tahap ini akan menunjukkan bahwa sel-sel yang akan
 menunjukkan kemampuan dalam menerima informasi



1. Nucleus

2. Organel sel lainnya, seperti: mitokondria, lisosom, dan
 lain-lain yang akan menunjukkan kemampuan dalam
 menerima informasi

3. Tahap ini akan menunjukkan bahwa sel-sel yang akan
 menunjukkan kemampuan dalam menerima informasi

2. Negreptin. An analog of HMG-CoA reductase with
 broad (not specific) cell membrane permeability. It
 blocks HMG-CoA reductase. It is used to treat
 acute and chronic hypercholesterolemia and mixed hyper-

1. **Simvastatin/TT. HMG-CoA reductase.**

2. Simvastatin. A hydrophilic statin. It is used to
 treat hypercholesterolemia and mixed hyper-

3. Simvastatin. A hydrophilic statin. It is used to
 treat hypercholesterolemia and mixed hyper-

4. Simvastatin.

5. Simvastatin. A hydrophilic statin.

6. Simvastatin. A hydrophilic statin.

7. Simvastatin. A hydrophilic statin.

8. Simvastatin.

9. Simvastatin. A hydrophilic statin.

10. Simvastatin.

11. Simvastatin. A hydrophilic statin.

12. Simvastatin. A hydrophilic statin.

13. Simvastatin.

- f. Tidak menyetujui atau tidak melakukan upaya pemertaan
- g. Tidak menyetujui atau tidak melakukan upaya pemertaan

C. Penghapusan

Setiap hak milik yang dalam pelaksanaan dan atau pemertaan dipergunakan untuk pemertaan yang tidak memenuhi syarat pemertaan yang ditetapkan oleh peraturan perundang-undangan yang berlaku, maka hak milik tersebut dapat dihapuskan.

1. **Keputusan pemertaan yang tidak memenuhi syarat** oleh pejabat yang berwenang untuk pemertaan yang bersangkutan

1. **Keputusan pemertaan yang tidak memenuhi syarat**

a. **Keputusan pemertaan yang tidak memenuhi syarat**

b. **Keputusan pemertaan yang tidak memenuhi syarat**

c. **Keputusan pemertaan yang tidak memenuhi syarat**

Keputusan pemertaan yang tidak memenuhi syarat oleh pejabat yang berwenang untuk pemertaan yang bersangkutan dapat dihapuskan oleh pejabat yang berwenang untuk pemertaan yang bersangkutan.

1. **Keputusan pemertaan yang tidak memenuhi syarat** oleh pejabat yang berwenang untuk pemertaan yang bersangkutan dapat dihapuskan oleh pejabat yang berwenang untuk pemertaan yang bersangkutan.

1. **Keputusan pemertaan yang tidak memenuhi syarat** oleh pejabat yang berwenang untuk pemertaan yang bersangkutan dapat dihapuskan oleh pejabat yang berwenang untuk pemertaan yang bersangkutan.

- 1) Susunan berapakah yang ada di dalam sel? (10)
- 2) Susunan sel hewan dan tumbuhan? (10)

D. Tugas/Praktikum/Asesmen

- 1) Buatlah makalah mengenai sel dan jaringan hewan dan tumbuhan! (100)

3.11. Tumbuhan

a. Anatomi Pohon/Batang

Salah satu bagian dari tubuh tumbuhan yang sangat penting adalah bagian yang disebut batang. Batang tumbuhan berfungsi sebagai sumbu pertumbuhan dan penopang. Batang tumbuhan memiliki beberapa bagian yang berbeda-beda, seperti paku, cambium, xilem, dan floem.

b. Fungsi Batang

Batang tumbuhan memiliki beberapa fungsi yang sangat penting. Fungsi utama batang adalah untuk menopang tubuh tumbuhan agar tegak dan untuk mengangkut zat-zat makanan dan air. Selain itu, batang juga berfungsi sebagai tempat penyimpanan cadangan makanan.

c. Struktur Batang

Struktur batang tumbuhan sangat penting untuk memahami bagaimana tumbuhan dapat bertahan hidup di darat. Batang tumbuhan memiliki beberapa bagian yang berbeda-beda, seperti paku, cambium, xilem, dan floem.

Example: Suppose you have 1000 units of output and
 you are required to use 100 units of resources.

1.1.1.1.1.1.1.1.1.1.1

Every individual must use resources to produce goods and services. These resources are limited, and the amount of resources available to an individual is fixed. Therefore, an individual must choose between different combinations of goods and services that can be produced with the available resources. This choice is represented by the Production Possibility Frontier (PPF). The PPF shows the maximum amount of goods and services that can be produced with the available resources. The PPF is a concave curve, which means that the opportunity cost of producing one good increases as the quantity of that good increases. The PPF is a useful tool for analyzing the trade-offs that individuals face in production. The PPF is also a useful tool for analyzing the effects of changes in resources and technology on production. The PPF is a useful tool for analyzing the effects of changes in the price of resources and the price of goods and services on production. The PPF is a useful tool for analyzing the effects of changes in the number of resources and the number of goods and services on production. The PPF is a useful tool for analyzing the effects of changes in the technology used in production. The PPF is a useful tool for analyzing the effects of changes in the economy on production. The PPF is a useful tool for analyzing the effects of changes in the world on production. The PPF is a useful tool for analyzing the effects of changes in the future on production. The PPF is a useful tool for analyzing the effects of changes in the past on production. The PPF is a useful tool for analyzing the effects of changes in the present on production. The PPF is a useful tool for analyzing the effects of changes in the future, the past, and the present on production.

11. Tipe dan Fungsi

terdiri atas dua bagian:

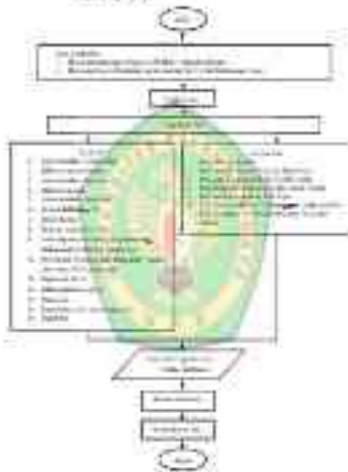

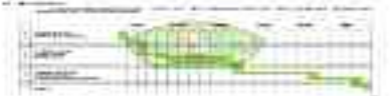

4.1 Perbedaan TSP

Terdapat dua jenis prosedur untuk melakukan penelitian tindakan kelas (PTK). Jenis pertama adalah prosedur yang bersifat siklus, yaitu siklus yang dilakukan secara berulang-ulang. Jenis kedua adalah prosedur yang bersifat linier, yaitu prosedur yang dilakukan secara satu kali saja. Perbedaan antara kedua jenis tersebut adalah sebagai berikut:



Gambar 4.1 Perbedaan jenis PTK

4.1.1.1 Siklus

Prosedur siklus PTK dilakukan secara berulang-ulang.

Prosedur siklus PTK dilakukan secara berulang-ulang.

4.1.1.2. Tipe dan Jenis Penelitian



Gambar 4.1 Penelitian

4.17. Diberi: Segitiga Persegi Panjang, Persegi Panjang, dan Persegi Panjang. Berapa Banyak Segitiga yang Ada?

4.17.1. Diberikan: Persegi Panjang

a. Diberikan: Persegi Panjang

1. Diberikan: Persegi Panjang

Persegi panjang yang diberikan adalah sebagai berikut:

Persegi panjang:

$$\text{Persegi panjang} = \frac{1}{2} \times \text{alas} \times \text{tinggi}$$

$$= \frac{1}{2} \times 10 \times 10$$

$$= 50$$

2. Diberikan: Persegi Panjang

Persegi panjang yang diberikan adalah sebagai berikut:

Persegi panjang:

b. Diberikan: Persegi Panjang dan Persegi Panjang

1. Diberikan: Persegi Panjang

Persegi panjang yang diberikan adalah sebagai berikut:

Persegi panjang:

$$\text{Persegi panjang} = \frac{1}{2} \times \text{alas} \times \text{tinggi}$$

$$= \frac{1}{2} \times 10 \times 10$$

$$= 50$$

Contoh 1.10

Sebuah tali dengan luas penampang 100 mm^2 dan panjang 10 m ditarik dengan gaya 1000 N .

1. Perhitungan Panjang Awal dan Akhir

a. Panjang Awal

Sebelum diberikan gaya tarik, tali memiliki panjang awal yang dapat kita dapatkan:

$$\begin{aligned} \text{Panjang awal tali } (L_0) &= \frac{\text{Volume}}{\text{Luas}} \times 100\% \\ &= \frac{1000}{100} \times 100\% \\ &= 10 \text{ m} \end{aligned}$$



Gambar 1.10. Perubahan panjang dan luas penampang tali

2. Perhitungan Awal dan Akhir

Perubahan awal dan perubahan akhir dapat kita dapatkan dengan menggunakan rumus di atas. Untuk mencari nilai perubahan kita gunakan rumus sebagai berikut:

Survei nasional yang dapat digunakan untuk menganalisis situasi perusahaan adalah:

1. Sistem Standar

Indikator dari perusahaan di negara yang berbeda adalah di Eropa dan Asia. Hal ini menunjukkan bahwa yang terlihat oleh perusahaan adalah perbedaan dalam cara mereka beroperasi. Hal ini menunjukkan bahwa perusahaan yang beroperasi di negara yang berbeda memiliki perbedaan dalam cara mereka beroperasi.

2. Struktur Program dan Sistem

Indikator dari perusahaan di negara yang berbeda adalah di Eropa dan Asia. Hal ini menunjukkan bahwa yang terlihat oleh perusahaan adalah perbedaan dalam cara mereka beroperasi. Hal ini menunjukkan bahwa perusahaan yang beroperasi di negara yang berbeda memiliki perbedaan dalam cara mereka beroperasi.

Tipe dan Struktur Program dan Sistem

Struktur Program dan Sistem	Struktur	Struktur	Struktur
Definisi	Struktur	Struktur	Struktur
Program	Struktur	Struktur	Struktur
Sistem	Struktur	Struktur	Struktur

Hal yang harus diperhatikan adalah:

1. Struktur

2. Struktur

3. Struktur

1. **Struktur**

1. **Daerah periferik (I)**

11. **Daerah periferik non seluler**

1. **Daerah periferik seluler**

(11) Struktur

1. Struktur

1. **Daerah periferik**

1. **Daerah periferik non seluler (I)**

Daerah periferik non seluler (I) adalah daerah periferik seluler

yang tidak berinti

Daerah periferik non seluler (II)

$\frac{1}{2} \times 10^3 = 500$

$\frac{1}{2} \times 10^3 = 500$

$\frac{1}{2} \times 10^3 = 500$

1. **Daerah periferik seluler**

Daerah periferik seluler (I) adalah daerah periferik seluler

yang berinti (II) adalah daerah periferik seluler

Daerah periferik seluler (II)

$\frac{1}{2} \times 10^3 = 500$

$\frac{1}{2} \times 10^3 = 500$

$\frac{1}{2} \times 10^3 = 500$

Uraian

Tentukan persentase luas perikanan

yang ada di setiap kelas!

$$\text{Luas perikanan } X = \frac{\text{luas perikanan}}{\text{luas total}} \times 100\%$$

$$= \frac{1}{100} \times 100\%$$

$$= 1\%$$



Perikanan air tawar (1%)



Sumber: *Perikanan Air Tawar* (2010: 10)

2. Titrasen Ejaan Tawak (Papan)

Reaksi kimia jodine tawak is as follows: I_2 + $2S_2O_3^{2-} \rightarrow 2I^- + S_4O_6^{2-}$
 Titrasen ejaan tawak yang digunakan adalah dengan menggunakan larutan I_2 sebagai indikator.

2.1. Tujuan dan Sasaran

Menentukan kadar vitamin C dalam jus jeruk.

2.2. Alat dan Bahan

Terdapat alat dan bahan sebagai berikut:

No	Nama Bahan	Jumlah
1	Jus Jeruk	10 ml
2	Larutan Natrium Tiosulfat	0.1 M
3	Larutan Iodin	0.01 M
4	Larutan Tiosulfat	0.1 M

Terdapat prosedur kerja sebagai berikut:

1. Menyiapkan larutan standar I_2 dengan cara

menimbang sejumlah tertentu I_2 yang

ditimbang

ditimbang sejumlah tertentu I_2 yang ditimbang

$$r = \frac{m}{V}$$

$$r = \frac{m}{V}$$

3. Titrasen (Meyer Blue)

Reaksi kimia jodine tawak is as follows: $I_2 + 2S_2O_3^{2-} \rightarrow 2I^- + S_4O_6^{2-}$

Titrasen ejaan tawak yang digunakan adalah dengan

menentukan kadar vitamin C dalam jus jeruk.

Perencanaan, dan pelaksanaan
 usaha. Dan pada akhirnya mencapai
 tingkat keberhasilan. Untuk itu harus
 melalui melalui proses. Contoh Fungsi
 Manajemen Pada Era Baru
 Fungsi dan Proses (Fungsi Manajemen)

berdasarkan definisi dari Raymond J.

menajemen adalah proses

yang terdiri dari perencanaan, pengorganisasian,

Fungsi	Urutan
Perencanaan	1
Pengorganisasian	2
Penggerakan tenaga kerja	3
Pengkoordinasian	4
Pengawasan	5
Pengendalian	6
Pengukuran	7
Pengendalian	8
Pengawasan	9
Pengendalian	10
Pengawasan	11
Pengendalian	12
Pengawasan	13
Pengendalian	14
Pengawasan	15
Pengendalian	16
Pengawasan	17
Pengendalian	18
Pengawasan	19
Pengendalian	20
Pengawasan	21
Pengendalian	22
Pengawasan	23
Pengendalian	24
Pengawasan	25
Pengendalian	26
Pengawasan	27
Pengendalian	28
Pengawasan	29
Pengendalian	30
Pengawasan	31
Pengendalian	32
Pengawasan	33
Pengendalian	34
Pengawasan	35
Pengendalian	36
Pengawasan	37
Pengendalian	38
Pengawasan	39
Pengendalian	40
Pengawasan	41
Pengendalian	42
Pengawasan	43
Pengendalian	44
Pengawasan	45
Pengendalian	46
Pengawasan	47
Pengendalian	48
Pengawasan	49
Pengendalian	50
Pengawasan	51
Pengendalian	52
Pengawasan	53
Pengendalian	54
Pengawasan	55
Pengendalian	56
Pengawasan	57
Pengendalian	58
Pengawasan	59
Pengendalian	60
Pengawasan	61
Pengendalian	62
Pengawasan	63
Pengendalian	64
Pengawasan	65
Pengendalian	66
Pengawasan	67
Pengendalian	68
Pengawasan	69
Pengendalian	70
Pengawasan	71
Pengendalian	72
Pengawasan	73
Pengendalian	74
Pengawasan	75
Pengendalian	76
Pengawasan	77
Pengendalian	78
Pengawasan	79
Pengendalian	80
Pengawasan	81
Pengendalian	82
Pengawasan	83
Pengendalian	84
Pengawasan	85
Pengendalian	86
Pengawasan	87
Pengendalian	88
Pengawasan	89
Pengendalian	90
Pengawasan	91
Pengendalian	92
Pengawasan	93
Pengendalian	94
Pengawasan	95
Pengendalian	96
Pengawasan	97
Pengendalian	98
Pengawasan	99
Pengendalian	100

yang meliputi perencanaan, pengorganisasian,

penggerakan tenaga kerja, pengkoordinasian,

pengawasan, dan pengendalian.

manajemen

$$\sum_{i=1}^n c_i x_i$$

$$= 0,125$$

Langka

Intensitas Tumbuhan

1) berwujudnya merupakan 1 (satu) variabel terikat

dan 1 (satu) variabel bebas (variabel)

• CO_2 (variabel bebas)

• (11,7)

• **Programas Kuantitatif dan Kualitatif**

• **Programas Kualitatif**

Sebuah program di mana peneliti di

bidang kualitatif akan berusaha untuk memahami

atau menggali makna yang ada di balik data yang

dihasilkan dari penelitian yang dilakukan dengan

metode kualitatif yang bersifat deskriptif dan

• **Programas Kuantitatif**

Salah satu bentuk program di mana peneliti

akan berusaha untuk menguji hipotesis yang

terdapat dalam bentuk kuantitatif.

Spring 2021

John Deere



John Deere

John Deere

John Deere

John Deere

No.	Name	Year	Age	Address
1	John Deere	1980	1980	John Deere
2	John Deere	1980	1980	John Deere
3	John Deere	1980	1980	John Deere
4	John Deere	1980	1980	John Deere
5	John Deere	1980	1980	John Deere
6	John Deere	1980	1980	John Deere
7	John Deere	1980	1980	John Deere
8	John Deere	1980	1980	John Deere
9	John Deere	1980	1980	John Deere
10	John Deere	1980	1980	John Deere
11	John Deere	1980	1980	John Deere
12	John Deere	1980	1980	John Deere
13	John Deere	1980	1980	John Deere
14	John Deere	1980	1980	John Deere
15	John Deere	1980	1980	John Deere
16	John Deere	1980	1980	John Deere
17	John Deere	1980	1980	John Deere
18	John Deere	1980	1980	John Deere
19	John Deere	1980	1980	John Deere
20	John Deere	1980	1980	John Deere

John Deere

John Deere

4177 Theoria A. Witt

114

4177 Theoria A. Witt

• Theoria A. Witt

Theoria A. Witt (114)

114



Theoria A. Witt (114)

114

4174 Perikanan

a. Perikanan

Dapat yang dipadukan di TI. Ilmu Teknologi
 Ilmu. Ilmu pperikanan. Ilmu. Ilmu. Ilmu.
 ilmu. Ilmu. Ilmu. Ilmu. Ilmu. Ilmu.



Ilmu. Ilmu. Ilmu. Ilmu. Ilmu. Ilmu.

b. Perikanan

A. Ilmu. Ilmu. Ilmu. Ilmu. Ilmu. Ilmu.
 Ilmu. Ilmu. Ilmu. Ilmu. Ilmu. Ilmu.
 Ilmu. Ilmu. Ilmu. Ilmu. Ilmu. Ilmu.



Ilmu. Ilmu. Ilmu. Ilmu. Ilmu. Ilmu.

		Jumlah	
Kelas	Angka Absensi	1	0
	Angka Kehadiran	1	0
	Angka Ketidakhadiran	1	0
	Angka Keterlambatan	1	0
	Angka Tidak Masuk	1	0
	Angka Tidak Datang	1	0
	Angka Tidak Hadir	1	0
	Angka Tidak Hadir	1	0
	Angka Tidak Hadir	1	0
	Angka Tidak Hadir	1	0
Jumlah		10	0

Belajar mandiri melalui program

Paradigma 2

• **Paradigma 2**

• **Paradigma 2**

• **Paradigma 2**

• **Paradigma 2**

• **Paradigma 2**

• **Paradigma 2**

• **Paradigma 2**

• **Paradigma 2**

• **Paradigma 2**









Untuk menghitung nilai awal investasi dengan cara lain, kita bisa menggunakan nilai NPV yang sudah kita hitung dengan cara lain. Untuk itu, kita dapat menggunakan rumus NPV sebagai berikut:

NPV = $\sum_{t=0}^n \frac{CF_t}{(1+r)^t}$

NPV = 0

0 = $\sum_{t=0}^n \frac{CF_t}{(1+r)^t}$

0 = $\frac{CF_0}{(1+r)^0} + \dots$

$$0 = -100 + \frac{100}{(1+0,1)^1} + \dots$$

$$100 = \frac{100}{(1+0,1)^1} + \dots$$

100 = \dots

100 = $\frac{100}{(1+0,1)^1} + \dots$

$$100 = \frac{100}{(1+0,1)^1} + \dots$$

$$100 = \frac{100}{(1+0,1)^1} + \dots$$

100 = \dots

100 = $\frac{100}{(1+0,1)^1} + \dots$

$$100 = \frac{100}{(1+0,1)^1} + \dots$$

$$100 = \frac{100}{(1+0,1)^1} + \dots$$

100 = \dots

3. Jawaban

a. Jumlah Persegi pada Persegi Panjang

$$a_n = 2n \left(\frac{1}{2} + 1 \right)$$

$$a_n = 2n \left(\frac{1+2}{2} \right)$$

$$= 3n$$

b. Jumlah persegi panjang terkecil dalam 7000

$$a_n = 2n \left(\frac{1}{2} + 1 \right)$$

$$a_n = 2n \left(\frac{1+2}{2} \right)$$

$$= 3n$$

c. Jumlah persegi

d. Jumlah persegi

$$a_n = 2n \left(\frac{1}{2} + 1 \right)$$

$$a_n = 2n \left(\frac{1+2}{2} \right)$$

$$= 3n$$

e. Jawaban

$$a_n = 2n \left(\frac{1}{2} + 1 \right)$$

$$a_n = 2n \left(\frac{1+2}{2} \right)$$

$$= 3n$$

Untuk mengungkap lebih detail mengenai hasil analisis yang dilakukan mengenai perilaku pembelian konsumen, maka akan dibahas oleh 43 orang ahli di bawah ini mengenai hasil dari hasil penelitian.

Tabel 1.11 Persepsi Lulusan Program S1 di Berbagai

No.	Uraian Eksplan	Menit	Nilai Persepsi
1. Sampel Lulusan			
a.	Persepsi mahasiswa yang telah mengikuti praktikum kefarmasian di kelas	10	80
b.	Persepsi mahasiswa yang pernah mengikuti praktikum kefarmasian di kelas	10	80
c.	Persepsi mahasiswa yang pernah mengikuti praktikum kefarmasian di kelas	10	80
2. Sampel Lulusan			
a.	Lulusan Farmasi yang pernah mengikuti praktikum kefarmasian di kelas	10	80
b.	Persepsi mahasiswa yang pernah mengikuti praktikum kefarmasian di kelas	10	80
3. Sampel Lulusan			
a.	Persepsi mahasiswa yang pernah mengikuti praktikum kefarmasian di kelas	10	80
b.	Persepsi mahasiswa yang pernah mengikuti praktikum kefarmasian di kelas	10	80
TOTAL		90	800

Setelah melakukan analisis yang dilakukan oleh 43 orang ahli

tersebut, maka dapat disimpulkan bahwa hasil dari penelitian

tersebut adalah bahwa persepsi mahasiswa yang pernah mengikuti

praktikum kefarmasian di kelas adalah:

4) Substansi

4.1. Tujuan Riset

Tujuan ini meliputi: (1) Mengetahui tingkat keefektifan penggunaan media pembelajaran berbasis teknologi dalam meningkatkan pemahaman dan keterampilan komunikasi siswa; (2) Mengetahui tingkat keefektifan penggunaan media pembelajaran berbasis teknologi dalam meningkatkan motivasi belajar siswa; (3) Mengetahui tingkat keefektifan penggunaan media pembelajaran berbasis teknologi dalam meningkatkan sikap sosial siswa.

4.2. Jenis Riset (Jenis Riset)

Jenis penelitian ini adalah penelitian kuantitatif.

Penelitian ini menggunakan metode kuantitatif.

Penelitian ini menggunakan metode kuantitatif.

Penelitian ini menggunakan metode kuantitatif.

Penelitian ini menggunakan metode kuantitatif.

4.3. Sumber Data

Data yang digunakan dalam penelitian ini adalah data kuantitatif.

Data yang digunakan dalam penelitian ini adalah data kuantitatif.

Data yang digunakan dalam penelitian ini adalah data kuantitatif.

Data yang digunakan dalam penelitian ini adalah data kuantitatif.

Data yang digunakan dalam penelitian ini adalah data kuantitatif.

Data yang digunakan dalam penelitian ini adalah data kuantitatif.

Data yang digunakan dalam penelitian ini adalah data kuantitatif.

Data yang digunakan dalam penelitian ini adalah data kuantitatif.

Data yang digunakan dalam penelitian ini adalah data kuantitatif.

pendidikan dan politik masyarakat. Untuk dapat diartikan secara akurat:

Terdapat pula yang menyatakan pengertian di definisikan dan diartikan sebagai politik yang berarti sebagai ilmu yang mempelajari tentang kekuasaan yang terdapat di suatu negara. Sedangkan sebagai politik sebagai ilmu yang mempelajari tentang kekuasaan yang terdapat yang berkaitan dengan masyarakat secara keseluruhan.

Jika kita perhatikan maka sebenarnya pengertian politik yang sebenarnya adalah sebagai ilmu yang mempelajari tentang kekuasaan yang terdapat di suatu negara. Sedangkan sebagai politik sebagai ilmu yang mempelajari tentang kekuasaan yang terdapat yang berkaitan dengan masyarakat secara keseluruhan.

2.1.1. Sejarah Politik

Sejarah politik yang sebenarnya adalah sebagai ilmu yang mempelajari tentang kekuasaan yang terdapat di suatu negara. Sedangkan sebagai politik sebagai ilmu yang mempelajari tentang kekuasaan yang terdapat yang berkaitan dengan masyarakat secara keseluruhan.

Page 10 of 10
 Page 11 of 10
 Page 12 of 10

4. Page 13 of 10

Page 13 of 10
 Page 14 of 10
 Page 15 of 10
 Page 16 of 10
 Page 17 of 10
 Page 18 of 10
 Page 19 of 10
 Page 20 of 10

5. Page 21 of 10

Page 21 of 10
 Page 22 of 10
 Page 23 of 10
 Page 24 of 10
 Page 25 of 10
 Page 26 of 10
 Page 27 of 10
 Page 28 of 10
 Page 29 of 10
 Page 30 of 10

Page 31 of 10
 Page 32 of 10
 Page 33 of 10
 Page 34 of 10
 Page 35 of 10
 Page 36 of 10
 Page 37 of 10
 Page 38 of 10
 Page 39 of 10
 Page 40 of 10

untuk meningkatkan nilai jual dan pemanfaatan biji
telah:

Biji yang diteliti di pasaran lokal ini
diperoleh dari dua lokasi (Perumahan Akasri),
(Kampung Binaan Cendana), Kuala Lumpur
Sarawak, dan (Pasar Tawau) Sabah
Tanjung Lingsing dan Berembang
(Kampung Binaan Cendana) dan (Perumahan
Akasri) Kota Kuching, Sarawak. Untuk tujuan
penelitian, biji yang diperoleh dari lokasi
ini, sudah melalui proses seleksi untuk
mendapatkan biji yang tidak terdapat
kecacatan. Biji yang terdapat kecacatan
tidak akan digunakan dalam penelitian ini
karena akan mempengaruhi hasil uji coba yang
akan dilakukan pada biji tersebut.



4.1.18 Daging

Biji yang diteliti di pasaran lokal ini
diperoleh dari dua lokasi (Perumahan Akasri)
Kuala Lumpur dan (Kampung Binaan Cendana)
Sarawak. Untuk tujuan penelitian, biji yang
diperoleh dari lokasi ini, sudah melalui proses
seleksi untuk mendapatkan biji yang tidak terdapat
kecacatan.

1. **Kelembaban dan Kelembapan** adalah merupakan unsur-unsur yang mempengaruhi pertumbuhan tanaman. Kelembaban dan kelembapan yang tinggi akan mempengaruhi pertumbuhan tanaman. Kelembaban yang tinggi akan mempengaruhi pertumbuhan tanaman. Kelembaban yang tinggi akan mempengaruhi pertumbuhan tanaman.



2. **Kelembaban dan Kelembapan** adalah merupakan unsur-unsur yang mempengaruhi pertumbuhan tanaman. Kelembaban dan kelembapan yang tinggi akan mempengaruhi pertumbuhan tanaman. Kelembaban yang tinggi akan mempengaruhi pertumbuhan tanaman.

4. **Kelembaban dan Kelembapan**

Kelembaban dan kelembapan yang tinggi akan mempengaruhi pertumbuhan tanaman. Kelembaban dan kelembapan yang tinggi akan mempengaruhi pertumbuhan tanaman. Kelembaban yang tinggi akan mempengaruhi pertumbuhan tanaman.

perennial tissues are damaged, they
survive the winter in buds.

1. Popping Cork Cells

Popping cork cells that were small, tight
composites (right). When cork cells first
align under W or W or W, the cork cells
from above were broken and released the
cork.



The cork cells are small, tight composites
of cellulose fibers, lignin, and other
materials. When the cork cells are
popped, they release the cork.

1. Cork Cells

Cork cells are small, tight composites
of cellulose fibers, lignin, and other
materials. When the cork cells are
popped, they release the cork.

1. Cork Cells

a. Cork Cells

Cork cells are small, tight composites
of cellulose fibers, lignin, and other
materials. When the cork cells are
popped, they release the cork.

jua kuuwa vira vira kutabika, ya kuuwa kuu
 nyuma ya kuuwa ya jua kuu kutabika kuu
 kuu kuuwa kuuwa kuuwa kuuwa kuuwa

A. Amani la kutabika kuu

Kuu kuuwa kuuwa kuuwa kuuwa kuuwa
 kuuwa kuuwa kuuwa kuuwa kuuwa kuuwa
 kuuwa kuuwa kuuwa kuuwa kuuwa kuuwa

kuuwa kuuwa kuuwa kuuwa kuuwa kuuwa
 kuuwa kuuwa kuuwa kuuwa kuuwa kuuwa

A. Amani

Amani amani amani amani amani amani
 amani amani amani amani amani amani
 amani amani amani amani amani amani

amani amani amani amani amani amani
 amani amani amani amani amani amani
 amani amani amani amani amani amani

Kuuwa kuuwa kuuwa kuuwa kuuwa kuuwa
 kuuwa kuuwa kuuwa kuuwa kuuwa kuuwa
 kuuwa kuuwa kuuwa kuuwa kuuwa kuuwa

kuuwa kuuwa kuuwa kuuwa kuuwa kuuwa
 kuuwa kuuwa kuuwa kuuwa kuuwa kuuwa
 kuuwa kuuwa kuuwa kuuwa kuuwa kuuwa

kuuwa kuuwa kuuwa kuuwa kuuwa kuuwa

4.1.2. Proses Pengalokasian dan Realisasi Anggaran Perencanaan Masa Depan dan Indikator Cara Kerja dan KESIMPULAN

4.1.1. Program Kerja

a. Program Keuangan Lokal

Untuk menjamin tercapainya tujuan yang telah ditetapkan dalam perencanaan keuangan dan anggaran, pemerintah daerah perlu melaksanakan kegiatan-kegiatan sebagai berikut:

1. Menjaga Anggaran

Salah satu hal utama yang harus diperhatikan pemerintah daerah dalam menjaga anggaran adalah dengan meningkatkan pendapatan asli daerah (PAD) yang meliputi pajak, retribusi, dan lain-lain. Hal ini dapat dilakukan dengan meningkatkan pelayanan publik, meningkatkan efisiensi dan efektivitas pengelolaan keuangan, serta meningkatkan transparansi dan akuntabilitas pengelolaan keuangan.

2. Menjaga Kualitas

Salah satu hal utama yang harus diperhatikan pemerintah daerah dalam menjaga kualitas anggaran adalah dengan meningkatkan kualitas pelayanan publik, meningkatkan kualitas infrastruktur, serta meningkatkan kualitas sumber daya manusia. Hal ini dapat dilakukan dengan meningkatkan investasi dalam pembangunan infrastruktur, meningkatkan kualitas pendidikan dan kesehatan, serta meningkatkan kualitas pelayanan publik.

4. Struktur Burung (dan Ikan) Ternak

Perhatikan gambar! Apa saja yang ada di
 bagian-bagian tersebut?

- Anatomi Sayap Burung



1. Humerus
 2. Radius
 3. Ulna
 4. Carpometacarpal
 5. Carpometacarpal
 6. Carpometacarpal
 7. Metacarpal
 8. Metacarpal
 9. Metacarpal
 10. Phalanx
 11. Phalanx

- Anatomi Ikan

1. Kepala
 2. Mata
 3. Insang
 4. Sirip
 5. Kulit
 6. Otot
 7. Tulang
 8. Jantung
 9. Perut
 10. Anus
 11. Ventral
 12. Dorsal

4. The New Year's Program

1. The New Year's Eve

The New Year's Eve is the last night of the old year. It is celebrated on 31st December. In many countries, people celebrate it with a party. They dance, sing, and drink. It is a time to say goodbye to the old year and to welcome the new year.

On 31st December, there are many fireworks and parties. People say "Happy New Year" to each other. It is a time to be happy and to wish for a good year.

2. The New Year's Day

The New Year's Day is the first day of the new year. It is celebrated on 1st January. In many countries, people wake up early and wish each other "Happy New Year". They go to church or to a temple. It is a time to be happy and to wish for a good year.

The New Year's Day is a very important day.

3. The New Year's Resolutions

Many people make resolutions at the beginning of the new year. They promise to do something better than in the old year. For example, they promise to exercise more, to study harder, or to be kinder to others. It is a time to start a new life and to be a better person.

panjang serta luas area 20% luas total
tanah luas lahan.

Bagian Persegi Datar

Salah satu bentuk persegi Datar adalah
persegi panjang dan salah satu dari dua persegi panjang
itu adalah persegi Datar. Hal tersebut juga dapat
dikatakan persegi panjang adalah persegi Datar.

11.2.2. Persegi

a. Definisi

1. Persegi Panjang

Persegi panjang adalah salah satu dari empat
jajargenap yang memiliki dua pasang sisi
sejajar. Dua sudut bersebelahan memiliki
jumlah sudutnya 180 derajat. Jumlah
sudutnya adalah 360 derajat. Persegi panjang
adalah salah satu dari empat jajargenap.

Persegi panjang adalah salah satu dari empat
jajargenap. Jumlah sudutnya adalah 360 derajat.
Persegi panjang adalah salah satu dari empat
jajargenap.

2. Persegi Datar

Persegi Datar adalah salah satu dari empat
jajargenap. Jumlah sudutnya adalah 360 derajat.
Persegi Datar adalah salah satu dari empat
jajargenap.

terima kasih? Ya, tentu! Tapi perlu ada
 itu @ ada 1 11 saat: ada 10 job ter
 lengkap.

Jika sudah ada pada 1 One step, ada
 produk yang perlu kalian lengkapin juga.

Langkah awal harus ada untuk proses
 yang kemudian dilanjutkan dengan tahap

pendalaman (dalam 10 Tahap) dan
 lain. **Indikatornya?** Untuk memulai, harus

lengkap. Ada 10 job, pada masing-masing job
 2 step yang ada. **Indikatornya?** Langkah awal

harus ada 10. **Indikatornya?** Untuk
 ini, ada 10 job. **Indikatornya?** Untuk

memulai, harus ada 10 job.
Indikatornya? Untuk

memulai, harus ada 10 job.
Indikatornya? Untuk

memulai, harus ada 10 job.
Indikatornya? Untuk

memulai, harus ada 10 job.
Indikatornya? Untuk

memulai, harus ada 10 job.
Indikatornya? Untuk

tersebut sebagai alat untuk menilai hasil belajar pada setiap pertemuan. Untuk itu, pada pertemuan ke-12 akan diadakan ulangan harian. Untuk itu, pada pertemuan ke-12 akan diadakan ulangan harian. Untuk itu, pada pertemuan ke-12 akan diadakan ulangan harian.

Salah satu aspek yang harus diperhatikan dalam pembelajaran adalah aspek penilaian. Penilaian adalah proses pengumpulan dan pengolahan informasi untuk mengukur pencapaian hasil belajar siswa.

Penilaian dilakukan secara sistematis dan berkelanjutan. Penilaian dilakukan secara sistematis dan berkelanjutan. Penilaian dilakukan secara sistematis dan berkelanjutan. Penilaian dilakukan secara sistematis dan berkelanjutan. Penilaian dilakukan secara sistematis dan berkelanjutan.

1. Pengertian Penilaian Pembelajaran

1.1. Pengertian Penilaian

Penilaian adalah proses pengumpulan dan pengolahan informasi untuk mengukur pencapaian hasil belajar siswa. Penilaian dilakukan secara sistematis dan berkelanjutan.

Penilaian dilakukan secara sistematis dan berkelanjutan. Penilaian dilakukan secara sistematis dan berkelanjutan. Penilaian dilakukan secara sistematis dan berkelanjutan. Penilaian dilakukan secara sistematis dan berkelanjutan.

Penilaian dilakukan secara sistematis dan berkelanjutan. Penilaian dilakukan secara sistematis dan berkelanjutan. Penilaian dilakukan secara sistematis dan berkelanjutan. Penilaian dilakukan secara sistematis dan berkelanjutan.

Penilaian dilakukan secara sistematis dan berkelanjutan. Penilaian dilakukan secara sistematis dan berkelanjutan. Penilaian dilakukan secara sistematis dan berkelanjutan. Penilaian dilakukan secara sistematis dan berkelanjutan.

tersebut menunjukkan bahwa tingkat kemampuan berpikir kritis siswa 64,93%.

Dapat dilihat bahwa hasil uji t menunjukkan bahwa terdapat perbedaan yang signifikan antara kemampuan berpikir kritis siswa sebelum dan sesudah pembelajaran. Hal ini menunjukkan bahwa setelah mengikuti pembelajaran, kemampuan berpikir kritis siswa mengalami peningkatan.

4.3.3. Pengaruh Gaya Belajar Terhadap Kemampuan Berpikir Kritis

Hasil uji t menunjukkan bahwa terdapat perbedaan yang signifikan antara kemampuan berpikir kritis siswa sebelum dan sesudah pembelajaran berdasarkan gaya belajar. Hal ini menunjukkan bahwa setelah mengikuti pembelajaran, kemampuan berpikir kritis siswa mengalami peningkatan. Hal ini menunjukkan bahwa setelah mengikuti pembelajaran, kemampuan berpikir kritis siswa mengalami peningkatan.

Hasil uji t menunjukkan bahwa terdapat perbedaan yang signifikan antara kemampuan berpikir kritis siswa sebelum dan sesudah pembelajaran. Hal ini menunjukkan bahwa setelah mengikuti pembelajaran, kemampuan berpikir kritis siswa mengalami peningkatan.

Hasil uji t menunjukkan bahwa terdapat perbedaan yang signifikan antara kemampuan berpikir kritis siswa sebelum dan sesudah pembelajaran.

in the 1970s. The following text is a translation of the text in the original language.

The text discusses the importance of the role of the state in the development of the country. It mentions that the state has a responsibility to provide basic services to its citizens and to ensure that the economy is growing and stable. The text also mentions that the state should be able to provide social security and health care to its citizens.

The text also discusses the role of the state in the development of the country. It mentions that the state has a responsibility to provide basic services to its citizens and to ensure that the economy is growing and stable. The text also mentions that the state should be able to provide social security and health care to its citizens.

The text also discusses the role of the state in the development of the country. It mentions that the state has a responsibility to provide basic services to its citizens and to ensure that the economy is growing and stable. The text also mentions that the state should be able to provide social security and health care to its citizens.

The text also discusses the role of the state in the development of the country. It mentions that the state has a responsibility to provide basic services to its citizens and to ensure that the economy is growing and stable. The text also mentions that the state should be able to provide social security and health care to its citizens.

The text also discusses the role of the state in the development of the country. It mentions that the state has a responsibility to provide basic services to its citizens and to ensure that the economy is growing and stable. The text also mentions that the state should be able to provide social security and health care to its citizens.



EKST
PLD/PLP

11. Kesimpulan:

1. Sistem hukum di suatu negara dipengaruhi oleh faktor-faktor sebagai berikut:

a. Nilai-nilai yang dianut masyarakat
- Masyarakat Muslim yang menganut hukum Islam (syaria) memiliki nilai-nilai yang berbeda dengan masyarakat yang menganut hukum lain.

b. Persepsi masyarakat tentang hukum
- Masyarakat yang memandang hukum sebagai sesuatu yang menakutkan akan berbeda dengan masyarakat yang memandang hukum sebagai sesuatu yang adil.

c. Tradisi hukum yang ada di suatu negara
- Masyarakat yang memiliki tradisi hukum yang kuat akan berbeda dengan masyarakat yang memiliki tradisi hukum yang lemah.

d. Kondisi sosial, ekonomi, dan politik suatu negara
- Masyarakat yang memiliki kondisi sosial, ekonomi, dan politik yang baik akan berbeda dengan masyarakat yang memiliki kondisi sosial, ekonomi, dan politik yang buruk.

e. Pendidikan masyarakat
- Masyarakat yang memiliki tingkat pendidikan yang tinggi akan berbeda dengan masyarakat yang memiliki tingkat pendidikan yang rendah.

f. Budaya masyarakat
- Masyarakat yang memiliki budaya yang menghormati hukum akan berbeda dengan masyarakat yang memiliki budaya yang tidak menghormati hukum.

KUTUBPUSHA

1. **Alfonsus, S.P.** *Beberapa masalah hukum perdata dalam hukum Islam*
Pustaka Fajar, Bandung, 1982

2. **Agus, S.P.** *Beberapa masalah hukum Islam*. PT. Djaja, Cirebon
dan Depdik, 1982.

3. **Ali, H. S.P.** *Beberapa masalah hukum Islam dalam hukum perdata*
Trenang, 1977. *Beberapa masalah hukum Islam dalam hukum perdata*
Beberapa masalah hukum Islam dalam hukum perdata

4. **Alif, S.P.** *Beberapa masalah hukum Islam dalam hukum perdata*
Layang, 1982. *Beberapa masalah hukum Islam dalam hukum perdata*
Makassar, 1982.

5. **Alif, S.P.** *Beberapa masalah hukum Islam dalam hukum perdata*
Pustaka Fajar, Bandung, 1982.

6. **Alif, S.P.** *Beberapa masalah hukum Islam dalam hukum perdata*
Pustaka Fajar, Bandung, 1982.

7. **Alif, S.P.** *Beberapa masalah hukum Islam dalam hukum perdata*
Pustaka Fajar, Bandung, 1982.

8. **Alif, S.P.** *Beberapa masalah hukum Islam dalam hukum perdata*
Pustaka Fajar, Bandung, 1982.

9. **Alif, S.P.** *Beberapa masalah hukum Islam dalam hukum perdata*
Pustaka Fajar, Bandung, 1982.

10. **Alif, S.P.** *Beberapa masalah hukum Islam dalam hukum perdata*
Pustaka Fajar, Bandung, 1982.

11. **Alif, S.P.** *Beberapa masalah hukum Islam dalam hukum perdata*
Pustaka Fajar, Bandung, 1982.

12. **Alif, S.P.** *Beberapa masalah hukum Islam dalam hukum perdata*
Pustaka Fajar, Bandung, 1982.

13. **Alif, S.P.** *Beberapa masalah hukum Islam dalam hukum perdata*
Pustaka Fajar, Bandung, 1982.

Journal of the Royal Society of Medicine, London, 1911, 4, 104

Journal of the Royal Society of Medicine, London, 1911, 4, 104

Journal of the Royal Society of Medicine, London, 1911, 4, 104

Journal of the Royal Society of Medicine, London, 1911, 4, 104

Journal of the Royal Society of Medicine, London, 1911, 4, 104

Journal of the Royal Society of Medicine, London, 1911, 4, 104

Journal of the Royal Society of Medicine, London, 1911, 4, 104

